



Willkommen

zur 1. OMV 2024

Ab 20 Uhr – Rechtsextremismus und AfD



Tagesordnung

1. Formalia
2. Bericht der Kassenprüfer und Entlastung des Vorstand + Finanzplan 2024
3. Bericht des Geschäftsführers
4. Rechtsextremismus und AfD
5. Bericht aus der Fraktion
6. Termine / Sonstiges



Zusammen für Demokratie
Sonntag, 25. Februar, 15 Uhr
auf dem Dorfplatz in Kardorf (hinter LIDL)

Veranstalter: Philipp Münch, Gerhard Thusek, Thomas Geupel, Christiane Horn



Mitglieder-
versammlung
Berichte.

- Finanzbericht 2023 +
Finanzplanung 2024

- Bericht des Geschäftsführers



Finanzbericht 2023

OV Bornheim

aktualisiert am 15.02.2024

Sherpa-Konten	2023 - Plan	2023 - IST	Bemerkung
Vermögen 01.01.	40.196	40.196	Bank 31.266,94 € zzgl. Ford an KV 8.928,71 €
Vermögen am 01.01	40.196	40.196	
Personalausgaben	-8.800	-9.496	Geschäftsführer
laufender Geschäftsbetrieb	-600	-508	z.B. Konto, Lohnbüro
Porto			
Kontoführung			
Bewirtung			
allg. pol. Arbeit	-2.000	-196	Rechnungen Grüner Bundesverband
Infokosten/ Wir Bornheimer	-2.000	-445	Website
Veranstaltungen	-4.500	-3.098	u.a. Sommerfest, Stallwache, Veranstaltungsreihe
Druckschriften/Plakate	-3.500	-5.081	z.B. "Wir Bornheimer", Grüne Zeitung Bornheim
Wahlkampfausgaben	0	0	
diverse Ausgaben	-3.800	-298	Grüne Bank (Walberberg) (keine besondere Anschaffung in 2023)
Summe Ausgaben	-25.200	-19.122	
Mitgliedsbeiträge (direkt an OV)	500	0	
Mandatsbeiträge	24.500	22.025	
Parteien-Grundfinanzierung	0	0	
sonst. Spenden	0	1.122	enthält vor allem Mitgliedsbeiträge die direkt an den OV bezahlt werden (als Spende verbucht wegen "Sherpa")
Nachzahlung KV aus 2019	0	0	
Verrechnung KV	9.100	11.414	Mitgliedsbeiträge nach Verrechnung
Summe Einnahmen	34.100	34.561	
Saldo 2023	8.900	15.439	
Bankkonto 31.12.2023	49.096	55.635	



Kassenprüfung

Kassenprüfer*innen: Katharina Flörchinger-Rothe und Thomas Sagewka

Überprüfung erfolgte am 23.01.24, 19:10 – 21:00 Uhr

Geprüft wurde: Belege und Kontoauszüge

Insbesondere: Summen- und Saldenlisten, Druckschriften und Veranstaltungen.

Anregungen: Fehlende Quittung durch Eigenbeleg ersetzen.

Buchführung und Kassenprüfung ordentlich und klar.

Die Entlastung des Vorstands wird empfohlen.

Mittwoch, 6. März 2024

BUNDNIS 90 DIE GRÜNEN kv/ov Bornheim

Rechnungsprüfungsbericht

Die Rechnungsprüfung für das Kalenderjahr 2023 fand an dem (den) folgenden Termin(en) statt: 23.01.2024 19:10 - 21:00h

Dabei waren anwesend die RechnungsprüferInnen: Katharina Flörchinger-Rothe
Thomas Sagewka

und vom Vorstand und Geschäftsführung: Jonas Steinbach

Geprüft wurde stichprobenartig: Belege und Kontoauszüge der Monate August und September 2023 auf Übereinstimmung, stichprobenartig Januar, Februar 2023

Insbesondere wurde geprüft: Summen- und Saldenlisten, sowie stichprobenartig die liquiden Druckschriften und Veranstaltungen

Es wurden die folgenden Anregungen gegeben: Fehlende Quittungen z.B. Seilturner Bürgerlauf 4.08. durch Eigenbeleg ersetzen

Buchführung und Kassenführung waren in einem ordentlichen und klaren Zustand.

Die Entlastung des Vorstandes wird der Mitgliederversammlung empfohlen/~~nicht empfohlen~~.
Bornheim, den 23.01.2024 K. Flörchinger-Rothe
TS
(Unterschriften RechnungsprüferInnen)

Für weitere Anmerkungen bitte die Rückseite benutzen, insbesondere, wenn Beanstandungen aus dem Vorjahr noch nicht erfüllt sind. Diesen Bericht bitte unbedingt dem Rechenschaftsbericht an den Kreis- bzw. Landesverband beifügen.

Stand: 12.7.00 jcschroers



Finanzplanung 2024

OV Bornheim

aktualisiert am 15.02.2024

Sherpa-Konten	2023 - IST	2024 - Plan	Bemerkung
Vermögen 01.01.	40.196	55.635	Bank 31.266,94 € zzgl. Ford an KV 8.928,71 €
Vermögen am 01.01	40.196	55.635	
Personalausgaben	-9.496	-9.970	Geschäftsführer (Gehaltserhöhung 5%)
laufender Geschäftsbetrieb	-508	-550	z.B. Konto, Lohnbüro
Porto		-100	Infoschreiben Mitglieder Mindestbeitrag
allg. pol. Arbeit	-196	-300	z.B. Schulungen
Infokosten/ Wir Bornheimer	-445	-500	Website
Veranstaltungen	-3.098	-4.000	u.a. Sommerfest, Stallwache, Veranstaltungsreihe
Druckschriften/Plakate	-5.081	-5.500	z.B. "Wir Bornheimer", Grüne Zeitung Bornheim
Wahlkampfausgaben	0	-10.000	Europawahl
diverse Ausgaben	-298	-300	
Summe Ausgaben	-19.122	-31.220	
Mitgliedsbeiträge (direkt an OV)	0	0	
Mandatsbeiträge	22.025	22.025	
Parteien-Grundfinanzierung	0	0	
sonst. Spenden	1.122	1.122	enthält vor allem Mitgliedsbeiträge die direkt an den OV bezahlt werden (als Spende verbucht wegen "Sherpa")
Nachzahlung KV aus 2019	0	0	
Verrechnung KV	11.414	10.000	Mitgliedsbeiträge nach Verrechnung
Summe Einnahmen	34.561	33.147	
Saldo 2023	15.439	1.927	
Bankkonto 31.12.2023	55.635	57.562	



Finanzplanung 2024

notwendige jährlich Rücklagen Wahlkämpfe

Wahl	Jahre	gesamt	jährlich	nächste Wahl
Europa	5	10.000,00 €	2.000,00 €	2024
BTW	4	14.000,00 €	3.500,00 €	2025
LTW	5	12.000,00 €	2.400,00 €	2027
KW	5	18.000,00 €	3.600,00 €	2025
keine Wahl			0	0

benötigtes Vermögen		Europawahl	LTW	Kommunal	BTW	Gesamt
	31.12.23	10.000,00 €	4.800,00 €	14.400,00 €	14.000,00 €	43.200,00 €
	31.12.24	2.000,00 €	7.200,00 €	18.000,00 €	17.500,00 €	44.700,00 €
	31.12.25	4.000,00 €	9.600,00 €	3.600,00 €	3.500,00 €	20.700,00 €
	31.12.26	6.000,00 €	12.000,00 €	7.200,00 €	7.000,00 €	32.200,00 €
	31.12.27	8.000,00 €	2.400,00 €	10.800,00 €	10.600,00 €	31.800,00 €



Bericht des Geschäftsführers

1. Mitgliederentwicklung
2. Altersstruktur
3. Geschlechterverteilung
4. Örtliche Aufteilung

Anzahl der Parteimitglieder der Grünen von 1990 bis 2022

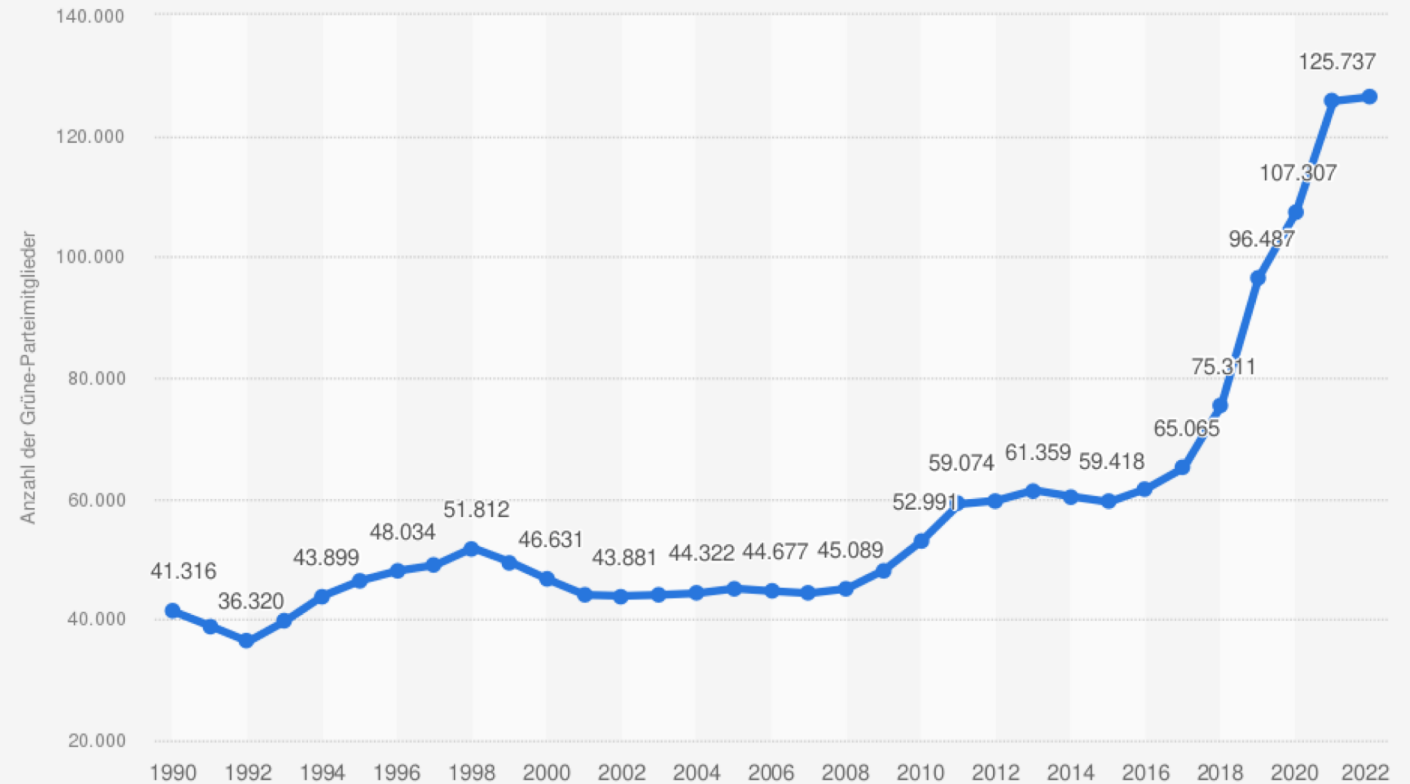

Quellen
Grüne; Experte(n) (Prof. Dr. Oskar Niedermayer)
© Statista 2024

Weitere Informationen:
Deutschland; Stand jeweils 31. Dezember



Mitgliederentwicklung

Entwicklung der Mitgliedszahlen in den letzten Jahren

Ende 2018: 51 Mitglieder.

Sprunghafter Anstieg **2019/20**. Neumitglieder: 26 / 16!!!

Ende 2020/Anfang 2021 steigende Anzahl von Austritten (2/3)

Ende 2020: 89 Mitglieder (kurz hatten wir die 90)

2021 wieder starke Zunahme der Eintritte. Neumitglieder 20! Einige Mitgliedschaften wegen ausstehender Beiträge beendet.

Ende 2021: 99 Mitglieder (kurz hatten wir die 100)

2022/23 Konsolidierung der Mitgliederzahlen bei ca. 100 mit Aus- (5/4) und Eintritten (3/5).

Seit Anfang 2024 spürbare Dynamik mit 5 Ein- und 2 Austritten.

FAZIT: Nach dem sprunghaften Anstieg kam eine Konsolidierungs-phase. Ob die Dynamik Anfang 2024 über das Jahr anhält, bleibt abzuwarten. Mit aktuell 102 Mitgliedern sind wir gut aufgestellt.



Mitgliederentwicklung

Entwicklung der Mitgliedszahlen in den letzten Jahren

Mitgliederzahlen (Stand 20.02.2024)

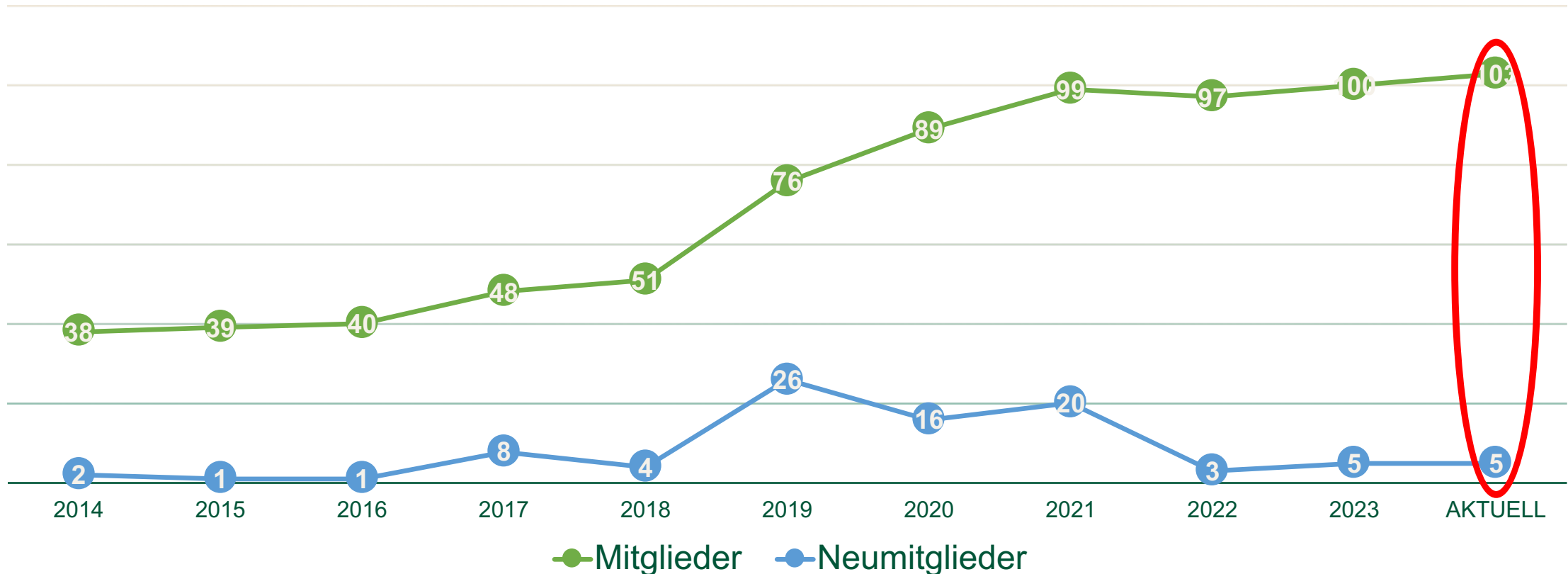



Mitgliederentwicklung

Entwicklung der Mitgliedszahlen in den letzten Jahren

Menge der OV-Mitglieder nach Jahren der Mitgliedschaft (Stand 20.02.2024)

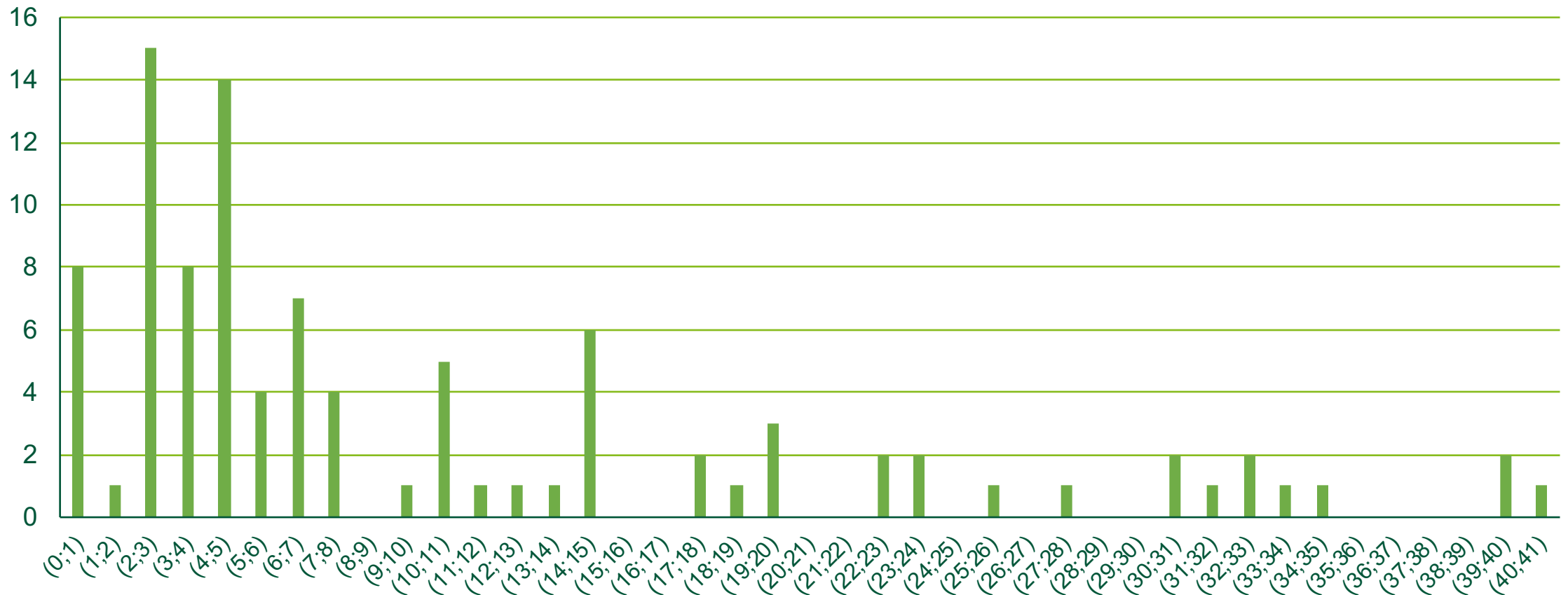



Mitgliederentwicklung

Entwicklung der Mitgliedszahlen in den letzten Jahren

GRÜNDE

- Die **Regierungsbeteiligung** in Bund und Land fördert immer eine gewisse Unzufriedenheit. Aber weder trat ein Lützi-Effekt ein, noch stehen wir im Verhältnis zu den anderen Ampelparteien bei Umfragen so unter Druck.
 - Das insgesamt eher positive Bild der **Grünen Minister*innen** hat sicherlich einige Beulen bekommen. Doch immer wieder scheinen sie durch kluge Positionierung und Haltung in der Bevölkerung positiv wahrgenommen zu werden.
 - Die Dringlichkeit von **Klimaschutz** wird in der Gesellschaft zwar immer stärker anerkannt, allerdings scheint das Thema **Flüchtlinge** wieder mal alles andere zu überlagern und Grüne Themen in den Hintergrund zu drücken. Ebenso sind angegangene Maßnahmen zur Durchsetzung des Klimaschutz schlecht kommuniziert worden und in der Umsetzung ohnehin schwierig zu vermitteln z.B. GEG.
-



Mitgliederentwicklung

Entwicklung der Mitgliedszahlen in den letzten Jahren

ERGEBNIS

- Wir haben unsere Basis zwischen 2018 und 2021 um 94 % erhöht und in den letzten Jahr 2022/23 stabil gehalten. Die Dynamik Anfang 2024 ist sicherlich spannend zu beobachten.
- Im Kreis sind wir der mitgliederstärkste OV. Kreisweit ist die Dynamik enorm, zwischen Austritten von rund einem Viertel des OV bis hin zu mehr als 12% Neueintritte ist alles dabei. Zwischen August 2023 und August 2024 blieb unsere Mitgliederzahl mit -0,99% stabil. Spitzenreiter ist erneut Bad Honnef mit rund +13 % (Kreisdurchschnitt -0,21%)
- Absolut lag Bad Honnef mit 7 Eintritten an der Spitze, Bornheim, mit einem Austritt, auf Platz 10.
- Im Verhältnis zur Einwohnerzahl liegen wir mit 1 Mitglied auf 493 Einwohner besser als der Kreisdurchschnitt (1: 640).
- Wir liegen damit kreisweit wie im Vorjahr auf Rang 5. Spitzenreiter ist Windeck (1:290)

Gemeinde (Stand 15.08.2023)	Mitglieder	Veränderung	Prozentual	Mitgl. pro E.
Bornheim	100	+0	-0,99%	1 zu 493
Lohmar	94	-5	-5,05%	1 zu 330
Troisdorf	81	-2	-2,41%	1 zu 955
Siegburg	80	+2	+2,56%	1 zu 544
Königswinter	76	+3	+4,11%	1 zu 555
Windeck	67	-2	-2,90%	1 zu 290
Sankt Augustin	63	+3	+5,00%	1 zu 909
Bad Honnef	61	+7	+12,96%	1 zu 427
Hennef	54	+3	+5,88%	1 zu 909
Alfter	52	-4	-7,14%	1 zu 460
Niederkassel	37	+4	+12,12%	1 zu 1065
Rheinbach	36	+2	+5,88%	1 zu 757
Neuenkirchen-Seelscheid	35	+1	+2,94%	1 zu 579
Wachtberg	27	+0	+0,00%	1 zu 774
Eitorf	25	-1	-3,85%	1 zu 783
Swisttal	22	-2	-8,33%	1 zu 871
Meckenheim	19	-6	-24,00%	1 zu 1332
Much	15	-3	-16,67%	1 zu 1000
Ruppichteroth	9	-2	-18,18%	1 zu 1206





Mitgliederentwicklung

Gemeinde (Stand 15.08.23)	Mitglieder	Veränd. zu 22.	Mitgl. pro Einw.
Linksrheinisch (165.882)	256	-11	1 zu 648
Rechtsrheinisch (451.034)	697	+8	1 zu 647
RSK Gesamt (616.916)	962*	-2	1 zu 640

*9 Mitglieder im Kreisverband sind keinem Ortsverband zugewiesen und ein Mitglieder ist direkt dem Kreisverband beigetreten.



Mitgliederentwicklung

Entwicklung der Mitgliedszahlen in den letzten Jahren

FAZIT

- Im Vergleich mit dem Bundestrend liegt der Zuwachs an Mitgliedern im OV Bornheim immer über dem Durchschnitt. Zwischen 2017 und 2022 hatte Bornheim einen Zuwachs an Mitgliedern von 102% (Bund 94%, NRW 101%).
- Es gab Effekte, die mit der Übernahme von Regierungsverantwortung im Bund und im Land aber auch zu erwarten waren. Allerdings sind befürchtete Effekte (Lützi-Effekt) nicht erkennbar, bei Austritten gab es stets sehr individuelle Gründe (z.B. Beteiligung der Chinesen am Hamburger Hafen).
- Auffällig ist die etwas träge Stimmung in der Partei, die auch zu einem erkennbaren Rückgang der Beteiligung (Veranstaltungen, OMVs) zu spüren war, obgleich dieses Phänomen gesellschaftlich beobachtet wird. Die Dynamik durch die Demonstrationen und auch bei den Eintritten könnte hier allerdings eine Trendwende markieren, die wir jetzt aufnehmen und nutzen müssen.



Altersstruktur

Altersstruktur am 31.12.2023

Alter	Anzahl
bis 18	0 (+-0)
18-28	11 (+1)
28-40	16 (-4)
40-50	15 (+-0)
50-60	30 (+5)
60-70	24 (+2)
70+	7 (+2)
unbekannt	0
Schnitt	50,97

57,3% der GRÜNEN in Bornheim sind älter als 50.
→ Ende 2022 waren es 53,7%;
Ende 2021 51,5%



Altersstruktur

Altersstruktur am 31.12.2023

Alter	2021	2022	2023
0-18	0	0	0
19-35	18	18	16
36-50	29	27	26
51-65	37	39	41
66+	13	13	17
unbekannt	2	0	0
Schnitt	49,37	49,91	50,97

Das Durchschnittsalter ist im Dreijahresschnitt um 1,6 Jahre angestiegen.



Geschlechterverteilung

Geschlechterverteilung (nach eingetragennem Geschlecht)

weiblich	männlich
47	53

Das Verhältnis zwischen Frauen und Männern beträgt annähernd etwas unter 50 % (47 % sind Frauen). Bei den Funktions- und Mandatsträgern (Ratsmitglieder oder Vorstand) haben wir einen Frauenanteil von genau 50%.



Geschlechterverteilung

Geschlechterverteilung (nach eingetragennem Geschlecht)

Geschlecht	2021	2022	2023
weiblich	48	48	47
männlich	51	49	53
divers	Nicht erfasst		
Frauenanteil	48,48%	49,48%	47%

Der Anteil der Frauen ist im letzten Jahr gesunken und liegt jetzt deutlicher bei etwas unter 50 %.

FAZIT: Das Ziel, annähernde Geschlechterausgewogenheit, wurde zwar gehalten, hat sich aber trotzdem erkennbar verschlechtert!



Örtliche Aufteilung

Ortsteil	Absolut	Prozentual	Mitgl. pro Einw.
Sechtem	18 (+-0)	18 %	1 zu 295
Walberberg	12 (-1)	12 %	1 zu 392
Roisdorf	11 (+1)	11 %	1 zu 548
Rösberg	8 (+-0)	8 %	1 zu 188
Hersel	8 (+1)	8 %	1 zu 425
Bornheim	7 (+1)	7 %	1 zu 1154
Brenig	7 (+-0)	7 %	1 zu 328
Merten	7 (+-0)	7 %	1 zu 667
Waldorf	7 (-1)	7 %	1 zu 786
Widdig	4 (+1)	4 %	1 zu 483
Dersdorf	2 (+-0)	2 %	1 zu 618
Hemmerich	2 (+-0)	2 %	1 zu 767
Kardorf	2 (+-0)	2 %	1 zu 1072
Uedorf	2 (+-0)	2 %	1 zu 455
Außerhalb	3	3 %	
OV			1 zu 492

**BÜNDNIS 90
DIE GRÜNEN**



Vielen Dank

Für euren Besuch!